臺灣日日新報 第一萬三千五百七十四號 昭和十三年一月五日（水曜日） 臺灣日日新報 A（一）
（原稿配達）（切手一枚五月九日第三種郵便物認可）

天皇陛下には 政始の御儀に出御 宮中にて嚴肅に行はせらる

【東京四日發同盟】新春下に恒例の政始の御儀は四日宮中に於ていとも嚴肅に行はせられた、近衛首相以下各國務大臣參内して參内、宮中東一之間に參進したが、午前十時、天皇陛下には御通常禮裝を召され、松平式部長官、御前行申上げ、續いて內閣、百武侍從長、宇佐美侍從長等從くさもられ出御、諸員最敬禮に正面中央の正座に着御、近衛首相は、恭々しく御前に進み、謹宮の諸禮をく後行せられる旨御奏上に次いで松平宮相は宮中のことを奏上し終りめでたく御儀を終へさせられた

我が山東攻略軍 全線に亙り猛進撃 福榮、沼田、石田の各部隊

【濟南三日發同盟】膠濟線の我が諸兵團は三日午前六時を期し總攻撃を開始し二日午後泰安南方四里半乃至七里の大汶口に達するや北門を占領してゐた凡そ二百の敵兵は決死隊の物凄き攻撃に遂に潰走し殘敵は大汶口東北方七里の界首附近の兩側山地に拠り抵抗する模樣なるも我が諸兵團は午後十時半頃これを殲滅し支那軍は西北方王庄附近の線を南方に敗走せしめ其の先頭部隊は二日午後六時半頃泰安の南方分大皮埠山西南方二哩の地點に達した

泰安は平靜 泰山も正月風景

【泰安二日發同盟】連戰の我が諸兵は泰安占領に依り益々元氣旺盛で市內も昨日の光の儘で平穩にて到る處月の光の儘で平穩にて到る處月の光の儘で平穩にて到る處月

中、南部米の大巾格下げ斷行

四日、米價の實情に即して

正市緊急査定會で決定

臺島前場先限
主なる手筋
買方 東京筋（株）我勝、鈴木商店
賣方 東京筋（株）我勝、鈴木商店
臺島前場先限
主なる手筋
買方 岡崎一、二〇〇俵
賣方 岡崎一、二〇〇俵

【大阪四日發國際】本日中は強に買上げ未發表にて了（株）我勝は正米デフクリを見せつつた▲新期組は正米デフクリを見せ

環境不況に島米は呆け

南部蓬萊は大下落

丸糯は失望投げを呼ぶ

砂糖の初相場保合

内地島内共に

臺灣に起るべき新産業の分野

井出松太郎

正米市場初立會

期米の春ボケに弱保合

内外商況欄（四日着電）

買上げ未發表に初立會氣配呆け

資源豊富なる北支開發の大眼目

治安の維持と資源運用が鍵

興中公司社長 十河信一

外電（三日發）（四日着）

東京市中コール

東京短期前場

大阪短期前場

東京銀行實株

大阪砂糖現物

大阪砂糖清算前場

神戸豆粕前場

神戸穀肥市中相場

大連特産出來高

大連特産在荷高

大阪棉絲前場

大阪棉花前場

大阪人絹前場

大阪重要商品

東京短期前場

大連汽船出帆

臺灣正米市場前場

臺米現物相場

島内商況

株式會社 本嘉納商店 謹造

菊正宗

模範清酒
酒界の王
樽酒新荷着
臺北 ㊦ 藤田商店

謹而連戰連勝の新春を奉賀候 新高製菓

謹奉賀新年

梁枝無

ホシメイシ 精美堂

謹賀新年 廣生堂藥舖

印刷 メイシヤマハ

謹んで戰勝の新春を賀し奉り候 三共舍臺灣物產店

謹賀新年 山城屋吳服店

新年宴會は大小に不拘 峰月

カツラ洋品店

和洋雜貨足袋綿布卸商 奧野常太郎商店

菊水

達宮内省御用

臺北市本町三丁目
吉田內科醫院
院長 吉田 坦 藏
職員一同

臺北市本町三丁目
矢野果物店
電話五二番三番

段ボール製作所
大曲商店
臺北市本町二 電話二〇〇一番

木炭製造卸小賣商
辻本商店
臺北市壽町一丁目一番地 電話三一〇六番

臺北市京町三
東陽製菓部
電話二六四二番

臺北市大和町四丁目八番地
東陽物產商會
電話三六〇番

臺北市京町二
小石川悅三
電話二六八五番

臺北市老松町一ノ八
東屋染物店

臺灣正米市場組合員
岩井商店

網目銅版 亞鉛凸版
宮本製版所
臺北市老松町一丁目二十四番地 電話四八八二番

臺北市若竹町一ノ四
ツクエ糊製造本舗
旭商會
電話四七三三番

アサヒインキ
堀谷洋服店
堀谷 泰一郎
臺北市榮町一丁目八番地 電話三六四四番

臺北市京町四ノ五
各種自動車用品並塗裝材料商
タナカ商會
電話四一四六番

臺北市北門町七番地
植松材木店
電話二七四〇番

臺北市榮町三丁目
吉村洋服店
既製服專門 婦人服 子供服
吉は断然お安い正札の店

臺北市水樂町二ノ八七番地
各種人參 駐名九散 生熟藥材 特色飲片
西瀛公司
盧訂 盧額
電話參六三番 四貳參九番

臺北市建成町二ノ九
電話商品券 買賣並ニ金融
正和電話店
電話二三二五番 楊 正

臺北市本町二ノ六 電話參六七〇番
黑板工務所
小森忠一

標號 米穀 酒類 日用食品
林成益商店
林北川菊田三ノ五五士 電話六參參參番

特殊食鹽 元賣捌所
柳井伊左衛門
臺北市 電話參番 八七八番

臺北市京町二丁目
眼鏡專門
久松メガネ店

臺北市本町二丁目 電話參六〇番
小野刀劍店
小野 智

臺北市京町一丁目
藥局
柳 藥

オフセット印刷 石版 凸版 寫眞版 製銅 製版
田淵石版印刷所
臺北市 電話四四七番

臺北市永樂町二丁目
阪大
稻星印服裝品發賣元
稻田服裝店

臺北市新町四丁目
ラヂオ機械
中川章輔商會
電話貳四六番

臺北市本町二丁目
神島兼吉
電話參四四番

臺北市大龍町二丁目
串本金次郎商店
電話參四四番

臺北市京町四丁目
江里口德市商店
電話參四七番

第十七モール特約販賣店
サクラ電氣商會
臺北市榮町二ノ一〇 電話參六參番

龍印印刷用インキ製造元
川村インキ
臺北出張所
臺北市本町一丁目 電話參五參番

製帽專門
カメダ帽子店
臺北市谷町二丁目三十五番地 電話八五參番

臺北市榮町一丁目
稻星印服裝品發賣元
大阪
稻田服裝店

印刷用インキ 謄寫版原紙 製圖用インキ 製版用品 各種ゴム印
大阪 神戸 東京 名古屋
川村インキ製造所 臺北出張所
臺北市本町一丁目 電話參五參番

臺北市榮町一丁目
龍印印刷用インキ製造元
中野十一郎
電話貳參六番

臺北市榮町一丁目
御國屋
國民用 防毒面 他一式
防衛用品部
臺北市榮町一ノ二三 電話貳〇七九番

臺北市新起町一ノ二二
かとや總本店
支店 西門市場內

臺北市榮町一丁目
御國屋
國民用 防毒面 他一式
防衛用品部
臺北市榮町一ノ二三 電話貳〇七九番

臺北市京町一丁目
谷野文具店
電話參七六四番

臺北市京町一丁目
菊地順高等洋服店
電話五五五貳番

臺北市新起町一丁目
キング香本舗
福本作次商店

臺北市京町二丁目
進輪モータース會社
代表者 王 成

辭 當仕出し 名物饅頭
万月
電話五、貳參七番

土地家屋賣買、有價證券賣買、金融業
七福商事合名會社
臺北市新起町一ノ二四 電話六、參八參番

流行品問屋 古着
祖父江商店
臺北市若竹町二 電話五六貳參番

靴鞄商
小島屋
臺北市新起町一ノ二二

ヒコウ靴 製造發賣元
ヒコウ商會
臺北市若竹町一ノ二 電話五七七番

臺北市西門町一丁目五番地
生花 造花
花源
電話參四五番

臺北市榮町一丁目
本年も相變らず倍日の御引立をお願ひ致します
文明精米所
電話五、貳參〇七番

本年も相變らず倍舊の御引立をお願ひ致します
臺北市兒玉町二ノ一
電話貳、五六壹番
張文明本店
店主 張有林

食料品商
醬油特約店
丸八松尾本店
臺北市榮町一丁目 電話參番

臺北市本町二丁目六四番地
プリキ細工業
河本義龍
電話四六七參番

食料品 酒類 飲料水 煙草
藤山商店
臺北市新起町一ノ二二番地 電話四七〇九番

脫脂綿製造
鈴木猪三郎商店
臺北市新起町三丁目一二番地 電話七八九番

臺北市榮町一丁目
軍御用達 行政官廳指定 臺灣銀行代理店
菊地順高等洋服店
電話五五五貳番

臺北市榮町一丁目
本年も相變らず倍日の御引立をお願ひ致します
谷野文具店
電話參七六四番

臺北市榮町一丁目
海產物 紅茶 貿易商
中野十一郎
電話四九五九番 出張所 電話九五〇番

臺北市榮町一丁目
各種自動車用品並塗裝材料商
タナカ商會
電話四一四六番

臺北市京町四ノ五
明けましてお目出度う本年も相變りませず倍舊の御愛顧をお願ひ致します
ホテル專屬
高砂蒸汽洗濯部
電話三三三六番

臺北市榮町三ノ二三
有價證券 現物賣買
壽商店
前田幸一 電話二九七一番

臺北市榮町一丁目
木材も相變らず御引立てをお願ひ申します
山本園茶舖
西門市場內 電話四四六番

空瓶古道具買入商
高橋商店
電話四〇七四番

臺北市末廣町二丁目
持永紙店
電話五八八二番

臺北市榮町一丁目
和洋紙類 糸組 繩類 一切
三村商店
電話四四一五番

臺北市榮町一丁目
菓子原料 各種製粉
渡邊製粉所
電話貳參九二五番

茶問屋
富貴園茶舖
臺北市榮町一丁目 電話貳參六七六番

臺北市榮町
吉井印房
電話六五四參番

臺北市榮町二丁目
森山木工所
電話五貳六六番

臺北市榮町一丁目
濱町アパート
電話參八壹貳番

臺北市榮町一ノ二
文明精米所
電話五、貳參〇七番

臺北市本町二丁目
兒玉町二ノ一
張文明本店
店主 張有林

臺北市榮町一丁目
營業種目 映寫機・トーキー器械 電氣蓄音機・マイクロホン 高級ラヂオ
臺北放送局ラヂオ相談所
臺北市榮町一丁目
營業所 臺北ローラーコムパニー臺灣總代理店
鈴木電氣商店
臺北市大和町四丁目八番地 電話長四二三九番

度量衡器 計量器 特許販賣
山茂商店
合資會社
代表社員 曾根茂夫
臺北市壽町四丁目十番地 電話五〇二四番

諸官衙御用達各購買組合特約店
石炭 コークス 薪炭類
カネモ商會
臺北市榮町 電話六四三四番

佐藤時計店
臺北市榮町
電話五九七〇番

臺北市榮町
ツクエ糊製造本舗
旭商會
電話四七三三番

臺北市榮町一丁目八番地
本年も不相變御愛顧御引立の程奉願候
テント シート 袋類
山本帆布店
臺北市新起町一 電話二六六一番

臺北市榮町一丁目
堀谷洋服店
堀谷 泰一郎
臺北市榮町一丁目八番地 電話三六四四番

臺北市京町四ノ五
各種自動車用品並塗裝材料商
タナカ商會
電話四一四六番

臺北市榮町三ノ二三
有價證券 現物賣買
壽商店
前田幸一 電話二九七一番

臺北市榮町一丁目
木材も相變らず御引立てをお願ひ申します
山本園茶舖
西門市場內 電話四四六番

臺北市榮町一丁目
明けましてお目出度う本年も相變りませず倍舊の御愛顧をお願ひ致します
ホテル專屬
高砂蒸汽洗濯部
電話三三三六番

臺北市榮町一丁目
本年も相變らず倍日の御引立をお願ひ致します
谷野文具店
電話參七六四番

臺北市榮町一丁目
海產物 紅茶 貿易商
中野十一郎
電話四九五九番 出張所 電話九五〇番

臺北市榮町一丁目
各種自動車用品並塗裝材料商
タナカ商會
電話四一四六番

臺北市榮町一丁目
軍御用達 行政官廳指定 臺灣銀行代理店
菊地順高等洋服店
電話五五五貳番

臺北市新起町一丁目
キング香本舗
福本作次商店

臺北市京町二丁目
進輪モータース會社
代表者 王 成

辭 當仕出し 名物饅頭
万月
電話五、貳參七番

土地家屋賣買、有價證券賣買、金融業
七福商事合名會社
臺北市新起町一ノ二四 電話六、參八參番

流行品問屋 古着
祖父江商店
臺北市若竹町二 電話五六貳參番

靴鞄商
小島屋
臺北市新起町一ノ二二

ヒコウ靴 製造發賣元
ヒコウ商會
臺北市若竹町一ノ二 電話五七七番

臺北市西門町一丁目五番地
生花 造花
花源
電話參四五番

臺北市榮町一丁目
國民用 防毒面 他一式
防衛用品部
臺北市榮町一ノ二三 電話貳〇七九番

臺北市新起町一ノ二一
かとや總本店
支店 西門市場內

臺北市榮町一丁目
御國屋
國民用 防毒面 他一式
防衛用品部
臺北市榮町一ノ二三 電話貳〇七九番

臺北市榮町一丁目
龍印印刷用インキ製造元
中野十一郎
電話參六參番

臺北市榮町一丁目
サクラ電氣商會
臺北市榮町一ノ二〇 電話參參六參番

臺北市榮町一丁目
印刷用インキ 謄寫版原紙 製圖用インキ 製版用品 各種ゴム印
大阪 神戸 東京 名古屋
川村インキ製造所 臺北出張所
臺北市本町一丁目 電話參五參番

臺北市榮町一丁目
龍印印刷用インキ製造元
川村インキ
臺北出張所
臺北市本町一丁目 電話參五參番

臺北市榮町一丁目
第十七モール特約販賣店
サクラ電氣商會
臺北市榮町一ノ二〇 電話參參六參番

臺北市榮町一丁目
御國屋

新工業都市こし
大嘉義市は待機
二百萬圓、大貯水池愈よ着工
飛躍の重大條件備る

新興都市建設にあける昭和十三年の新春に對し當局は一段の緊張と勢力により更に輝やかしき明日を期待せねばならない。それに就ては先づ市民諸般の施設の實現に一致協力一層邦家の隆盛に貢献せねばならない、輝やかしき明日への一段階たる新春にあたり嘉義市工業化に對する考察をして見よう

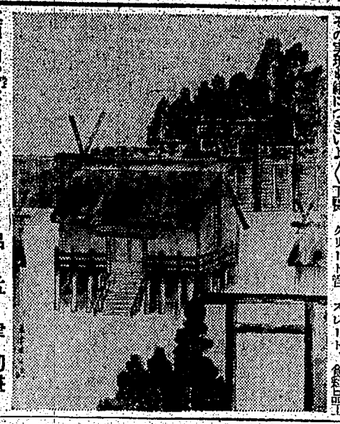

嘉義市百年の大計は灰色農村の脫化と觀光國の基礎たる水源の確保にある、吾等は非常時下に處し四千六百年の新春にあたりその實現の一段につきいよ〳〵工夫

二百万圓の貯水池設置に取りかかる段取りとなつたことを歡迎する、これは國策に合致の下に實現に全力を傾けた伊藤知事の一大功績であると共に市民の共力を見のがすことは出來ない、工業用水の確保により嘉義市七万八千市民としては今後積極的に工場誘致に全力を傾注せねばならない、市當局より生産都市觀光國への飛躍の發展に於ける第一人者を築くれば、嘉義地區林業關係會社團永遠に榮えねばならぬ、從かう今回の發表に際し、嘉義市當局は勿論一般市民は今後一層の緊張と實現に邁進の覺悟を要する

呂孟津初畫

自ら率先して
本島人に範

花蓮港の第一人者　饒永昌氏

今回の表彰發表に際し、我國一般殊に當局の期待に應え、敢然起つて島民化運動の第一線に乘出し内地人に劣らぬ自覺ある立派な帝國臣民たる本島人は勿論一人者を築くれば、即ち本島人は敢然に遜ないが花蓮港廳下に於ける第

中風症

最善の治療法

お醫者よりこの感謝狀

大分縣日田郡日田町　長尾醫院　長尾杏三氏

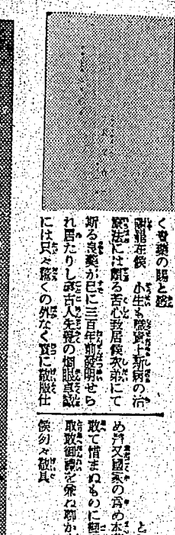

顏のアザやホクロは患部に一回塗布の良藥で

顏のゆがみを漸やく治した私の體驗

永年のたいどくが漸く治つて此の喜び

銃後の護りは健康から

闘病實話

永い間の病を治しました

私は斯うして

三重縣鈴鹿郡龜山町車町九九二　八木二郎

全快後の八木二郎氏

特殊な療法公開

腹膜炎が治つて出征し大奮戰中

動悸や息切れ

心臓の弱い方へ

熊本市五反畑　宮川初子

さしも頑固な腎臓病が治つた

皇漢藥の力

胃癌ならこの療法で

胃癌や其他の癌に惱める人は「癌の良藥」を服用せよ

十六年間の糖尿病が全快

リウマチと神經痛に嬉しい便り

淺野絢三氏談

テンカンや精神病が治つた體驗談

カンリウ式
精米機 精麥機 平麥機
農林省御買上
陸軍省御買上
拓務省御買上
商工省御推奨機
各府縣御指定機
帝國大學御買上
農林省比較審査
甲位入選
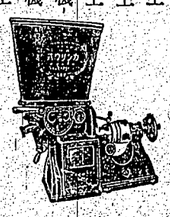
大阪精米機製作所
大阪市港區八下町
電話西三二八番

大阪帝國女子藥學專門學校
本邦女子藥學專門學校
特典
藥劑師免許試驗中・中等教員無試驗檢定
出願
自昭和十三年一月十日　至同年三月廿日迄
大阪市外金出臺區內（大鐵高見の里下車）
南河內郡北八下村河合
寄宿舍完備
學校長推薦者選試驗
（學則要領參照）

矢野テント商會
大阪西區日吉橋北・東奈良橋海事局前

闘西大學
◇創立明治十九年◇
第一豫科（三年制）
第二大學豫科（二年制）
大學部（法文學部・法學部・經濟學部・商學部）
專門部第一部（法科・經濟科・商科）
專門部第二部（英法科・獨法科・支那法科）
（出願四月七日・試驗四月八日・九日）
（大阪・千里山）
（出願四月廿一日・試驗四月廿二日）
（外山）
（出願四月六日・七日・試驗四月八日）
（大阪・天王寺）
（出願四月三日・試驗四月四日）
（大阪・天王寺）
○學則（封筒ニ學則ト明記シ下記ノ所ニ請求ノコト）
（一錢切手封入申込）
（市内六）

關西高等工學校
關西工業學校
關西工學校（第二本科）
關西女子商業學校
（入學資格第一部・第二部共四月一日第二次四月十六日）
（第一部・第二部共四月一日・二日）
（資格第一部・第二部共四月十一日・十二日）
（入學考査第一部・第二部共四月十一日・十二日）
（第一部・第二部共四月十六日）
（第一部・第二部共四月十六日）
（第一部・第二部共四月十六

新春の世界

獨逸の對日態度
愈よ明朗積極化
防共の線に沿つて

【ベルリン特電四日發同盟】一九三八年のドイツ政府の外交策は依然防共の線に沿つて日獨伊三國同盟の強化に邁進すると見られるドイツ政府は英國に接近ねするとか又は英佛獨伊の四國協調が成るのではないかとの報道も行はれてゐるがこれは英佛兩國の惡意ある政府筋觀測の部である、ドイツ政府は獨伊の防共機構と他方佛英の對ソ派に對抗分離してゐる点でゐるから今後もベルリン・ローマ枢軸の強化に努め、隣る國をさに進撃をしめる積極方針を續けるであらう

ドイツ政府の對外政策の中心は失張り植民地問題である、このスローガンは文字通り國内的民衆動員にも大いに役立つたらうが、然しその實際的解決には今後相當の時日を要するであらう

之に反し中歐問題即ちオーストリア問題とチェッコスロヴァキア内ドイツ人少數民族問題との二大懸案に付てはドイツ政府は現實的に一歩々々解決を迫ると想はれる、殊にイタリー政府との間に具體的協力を協定し、問題の有利な開拓に努力するに違ひない

獨伊の關係に付てはドイツ政府は經濟關係の開發に重點を置て進むと見られるが外國との貿易關係を調ふ方針だからこの意味でユーゴースラヴィアを初め東南歐への進出が注目される

最後に支那事變に對しては從來目的の利益に拘泥して自己援助を躊躇してゐたドイツ政府外務當局の一部も最近では眞に於てドイツと提携的に協力せんとする我が方の誠意を體得しつゝあり、他方獨逸に對して抱いてゐた誤れる觀念を棄て重慶、漢口政府を容共的と認識すると共に右は全く中央政權としての體を爲さなくなつてゐるから、終始一貫日本支持のヒトラー總統、ゲーリング空相の大局から諸務當局、經濟界の間に大體諒解し、ドイツ政府の事變に對する日本支持の態度は益々明瞭且つ積極化すると期待される

孤立のソ聯外交
國内再建が焦眉の急

【モスクワ發同盟特派員發】ソヴエト聯邦は國内を再建し民衆を結集する手段として對外政策を採用して以來、警察の威行ではあるが對外關係は孤立の一路を辿つてゐる、英國とはスペインの不干渉問題で關離し、フランスはトハチェフスキー元帥銃殺事件で一ぺんに心を悪くしてソヴエトを見限り日獨防共協定には相互援助條約的性格が強い、その他ルーマニア、トルコも最近イラン、アフガニスタン、イラク各政府と西南相互不侵條約を締結してソヴエトに對抗するしポーランドとも緊張緩和を起し一歩踏み出した

この點に鑑み英國に續き佛國、スペイン、地中海、極東等總ての問題を一手に控へ、屢開開催されてゐるが、過般の英佛會談の如きも結局獨伊に對する示威行動以外には何等の成果も挙られなかつたと解される

この間に處しイタリーの態度は極めて重要であるものがあるが、英佛ソ間に對しては從來の儘やかな態度を持續するであらう

ソヴエト外交の根本方針である世界革命の放棄は勿論、國際共産黨の解散、コミンテルンの廢止等は到底實現の見込なく、從つて現在の國際關係に於ては平和外交を以て進むの外なく、從つて國内の建設に全力を注ぎ、品質の向上に努めるであらう

毅然！伊の外交
歐洲の勢力均衡は英佛の讓歩にあり

【ローマ十日發同盟特派員發】一九三八年の歐洲局面に約束された一つの特徴は英佛を盟主とする集團的平和陣線と獨伊を中心とする侵略的力の枢軸陣營との抗爭であらう、前者は國際聯盟を機構としロンドンを根據とする世界現狀維持勢力であり、後者はベルリン・ローマ枢軸の上に築く日本の協調勢力を加へた世界現狀打破勢力の一團である、この對立はスペインに於けるフランコ政權の對利と情勢に於ける日本の對支作戰の經濟的進展とによつて益々強化して來たが、イタリーが英佛間の孤立策を破り獨伊陣營に引入れ、ローマ、東京枢軸の強化に決意としてゐる事は注目である

ムッソリーニ首相の下にその對外政策の堅やかな態度と見らるべきでありイタリーの動向に注目すべきものがある

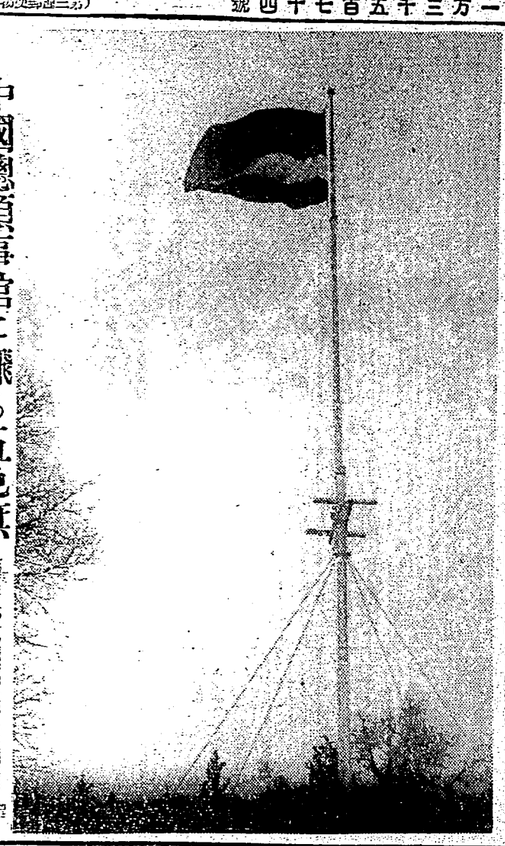

中國總領事館に飜る五色旗

（寫眞は昨年三萬中國人に離ふとこうを知らしむる如く飜へる五色旗）

陽重慶共紙
ダイアー
王星 タイアト黒白
動名副本部
星名會社
店商郎二大井櫻
東京・本日・橋本
町鳴馬
F—40

STAR
浪花節
御試聴下さい！全國の特約店で種々取揃へお待ちしております
木村忠衛（S八一八九八）—早七捕物帳
木村友衛（S八一九〇）—雷電八角の取組
壽々木米若（S八一九三）—紫舟和尚と新選組
梅原秀夫（S八一九九）—血染の傳令
武藏野榮華孃（S八一八六）—堀川奥態兵衛 一枚・一円十錢
ビクター・タスのタクヒ
ドーコレ

Columbia
コロムビア
レコード番號二九六五五
時局歌
南京陥落
祝 南京陥落
勝つて兜の緒を締よ！
久保田宵二・詩
古關裕而・曲
松平晃 伊藤久男 霧島昇 佐々木章
ミス・コロムビア 二葉あき子
コロムビア合唱團
正義は勝つた
南京陥落
ドーコレ

讃美歌
凱旋
海上
凱旋歌
美ち牧
古賀政男・曲
丘 灌眞・詩
クチイテ
ドーコレ國愛
薔薇器寶物宣傳の爲
二重景品附大特賣
ドーコレ
等等等
外星
No.300
外十七種の
進枚枚枚
¥33.00圓

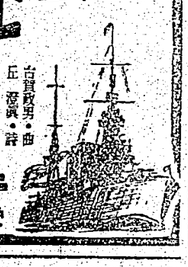

虚禮百より眞心一つ

謹賀正

謹而 光輝ある戰捷の新年を
慶祝申上ます

昨年中は厚き御愛顧を忝うし洵に有難く御禮申上ます。何卒本年も倍舊の御引立を賜りますやう伏て御願ひ申上ます

昭和十三年元旦

國産品愛用時代を迎へまして研究に、製造に、一層の努力を注ぎ、品質の向上に一意邁進して居ります次第相變らず御愛用の程を！

ミツワ石鹸
サーワ白粉本舗
肝油ドロップス

東京兩國
丸見屋商店
三輪善兵衛

ミツワ石鹸

米國は何處へ

不況來を憂慮さる

一九三八年の英政局

【ワシントン加藤同盟特派員發】米國の不況來を憂慮する聲は日ましに高まり、ルーズベルト政府の對策は目下米國民の關心の的となつてゐるが、之が根本的解決の途は米國をしてより平和への道を歩するの外はないとの見地から、一九三八年の米國は不況相當深刻になりはせぬかと憂慮されてゐる、ジエネラルモーターズ自動車會社が一月三日を期し職工三萬人を解雇、一週三日制を實施する部に決したのはこれが有力な原因と見られ、之に依らふ者が相次いで出るものと豫想されるルーズベルト政府首脳の最大關心は如何にして不況來を阻止するかにあり、ニューデイールは百八十度の急轉向をして個人資本に呼掛け經濟機構を強化して總力戰に備へ、それにも拘らず事態第二段は依然ルーズベルト政府と實業界の妥協は所詮困難と見る向が多い、今日不況來の心理的狀態を喚起した有力原因の一つはニューデイールの行詰りで、而も其の行詰りはニューデイールに依り傷めつけられてゐた實業界が漸次力を恢復し、ルーズベルト政府が同内閣に對しリーシップを發揮出來なくなつたに依るものである

ルーズベルト政府は實業界の惡評しに求めてゐる所を餘儀なくされ百八十度轉向なるか、ルーズベルト政府は飽くまでニューデイール本來の姿に立脚するか、又は前資本主義的に復歸するか、實業界とは勿論政府部内でも此の點に關し意見の對立があり、ニューデイールの强化に向ふか注意が必要とされる、民主黨内の内紛次期大統領選擧を控えて兎角ボリテイックス、產業別組織會議（CIO）勞働運動の動向等總て此の點に懸つて居るものと見るべく、而も我在に其の成否に關しては容易ならざる一種の不安感が支配してゐる狀態である

殊に大陸内に事を持つ他國からの壓迫なく、自給自足の可能な米國にとつては特に國内問題が最大關心事であり、實業が國民生活の目標である點を忘れるのは不得策である從つて對外關係については他國人種關係ない、從しながら經濟の擴張關係、歐洲の混亂による政局の變動が、實業界に重大關心事として登場する點は注意を要する、ルーズベルト政府は此の點に關し如何に出でんかが注目される、民主黨内の内紛次期大統領選擧を控えてゐる有力候補は何れも中立主義を高調してゐるが、實業界の動向は孤立主義が漸次大勢を占めて來た事は事實で、孤立主義國との接近に心理的に可成困難になつたことは否定出來ない、右は如何にも米國の一般的な傾向と見るべきだが、その何れか一國との關係を緊張し他の一國に密着することは、その國との關係を緊張し他の一國に密着することは、その國との關係を緊張し他の一國に密着することは、その